



SEANCE DU COMITE SYNDICAL 23 MARS 2023

CONVOCATION :

Pour une réunion du Comité Syndical le 14 MARS 2023 qui n'a pas obtenu le QUORUM, d'où une NOUVELLE CONVOCATION pour une séance du Comité Syndical le 23 mars 2023.

Secrétaire de séance : Jean-Claude MESSAGER

Nombre de délégués en exercice le jour de la séance : 72

I Communauté d'Agglomération de la Porte du Hainaut (C.A.P.H) : 27 délégués titulaires

FOURMAUX Jean Michel (Abscon) – CACHOIR Bruno (Bellaing) – VAN POUCKE Didier (Bousignies) – LECLUZE Bruno (Brillon) – LANNOY Bernard (Bruille Saint Amand) – DUPRIEZ Michel (Château l'Abbaye) – CHOQUET Justine (Emerchicourt) – ABDELOUAHED Olivier (Escaudain) – BOURGHELLE Jacques (Flines lez Mortagne) – BOUDREZ André (Hasnon) – RYCKELYNCK Jean Paul (Haveluy) – HUGUES Stéphanie (Hélesmes) – BOITTIAUX Daniel (Hérin) – GABET Jérémy (La Sentinelle) – MESSAGER Jean Claude (Lecelles) – FINET Florian (Maulde) – THURU Gérald (Millonfosse) – QUIEVY Michel (Mortagne du Nord) – DUBOIS Jacques (Nivelle) – PIRAUT Jean Pierre (Oisy) – TRIFI Patrick (Raismes) – EMAILLE Thierry (Rosult) – CHOTEAU Benoit (Rumegies) – DUFOUR Patrick (Saint Amand les Eaux) – WADBLED Géry (Sars et Rosières) – PINOY Jacques (Thun Saint Amand) – CATTIAU Géry (Wallers)

II Communauté de Communes Cœur de l'Ostrevent (C.C.C.O) : 20 délégués titulaires

BARTOSZEK Xavier (Aniche) – DEVENOT Georges (Auberchicourt) – SANNIER Christophe (Bruille lez Marchiennes) – SERRURIER Yvon (Ecaillon) – DALY Jean François (Erre) – GOURMAUD Alain (Fenain) – GAZET Christian (Hornaing) – DELANNOY Jean Marie (Lewarde) – VIREMOUNEIX Frédéric (Loffre) – FRANCKOWIAK Séverine (Marchiennes) – BRASSART Daniel (Masny) – SAVARY Jean (Monchecourt) – DE CESARE Salvatore (Montigny en Ostrevent) – PACIOCCO Gilles (Pecquencourt) – DELECLUSE Marc (Rieulay) – DURANT Marc (Somain) – COMMINS Serge (Tilloy lez Marchiennes) – SOQUET Eric (Vred) – PILLOT Marc (Wandignies Hamage) – BRICOUT Patrice (Warlaing)

III Communauté de Communes Pevèle – Carembault (C.C.P.C) : 19 délégués titulaires

CHOTEAU Vincent (Aix en Pévèle) – DEKERLE Gilbert (Auchy lez Orchies) – DELCOURT Philippe (Bachy) – DEPRAETERE Didier (Bersée) – BRIDAULT Thierry (Beuvry la Forêt) – FENOT Sophie (Bourghelles) – VALIN Jean Marie (Bouvignies) – CHOCRAUX Bernard (Cappelle en Pévèle) – NOCK Gérard (Cobrieux) – FROMONT Pascal (Coutiches) – CAPELLE Hervé (Genech) – DUPIRE François (Landas) – DESCAMPS François-Hubert (Moncheaux) – BRANLY Damien (Mons en Pévèle) – DELMOTTE Jacques (Mouchin) – GRAS Jean Luc (Nomain) – DERACHE Guy (Orchies) – LEFEBVRE Yves (Saméon) – VERHELLEN Jean Paul (Thumeries)

V Douaisis Agglo : 6 délégués titulaires

MORTELETTE Nadine (Anhiers) – BARBIEUX Gilles (Faumont) – COPIN Jean Paul (Flines lez Raches) – FONTAINE Jean Paul (Lallaing) – MEIGNOTTE Patricia (Raches) – MORTREUX David (Raimbeaucourt)

Nombre de Membres Présents : 29

Nombre de Membres Présents ou Représentés : 33

Etaient présents en qualité de délégués titulaires : 21

CAPH : VAN POUCKE Didier – LECLUZE Bruno - MESSAGER Jean-Claude – PINOY Jacques – CATTIAU Géry ;

CCCO : SANNIER Christophe – DALY Jean-François – GOURMAUD Alain – SAVARY Jean – DELECLUSE Marc – BRASSART Daniel – DURANT Marc ;

CCPC : DELCOURT Philippe – DEPRAETERE Didier – FENOT Sophie - DESCAMPS François-Hubert – DELMOTTE Jacques – DUPIRE François – CAPELLE Hervé ;

DOUAISIS AGGLO : MORTELETTE Nadine – COPIN Jean-Paul ;

Délégués suppléants remplaçant un délégué titulaire : 8

CAPH : LEMOINE Solange (Denain) - SCHERER Murielle (Hérin) – PYNTE Eric (Saint-Amand-les-Eaux) ;

CCCO : DELASSUS Grégory (Wandignies-Hamage) – DEPRET Fabien (Warlaing) ;

DOUAISIS AGGLO : PROVENZANO Antonio (Lallaing) ;

CCPC : ROUSSEAU Laurent (Coutiches) – DELMOTTE Régis (Landas)

Délégués titulaires absents ayant donné pouvoir à un délégué titulaire de son EPCI : 4

CCPC : VALIN Jean-Marie à ROUSSEAU Laurent – CHOCRAUX Bernard à DESCAMPS François-Hubert

DOUAISIS AGGLO : BARBIEUX Gilles à COPIN Jean Paul – MEIGNOTTE Patricia à MORTELETTE Nadine

Délégués excusés : 6

CAPH : TRIFI Patrick – QUIEVY Michel

CCPC : VALIN Jean-Marie ; CHOCRAUX Bernard

DOUAISIS AGGLO : BARBIEUX Gilles - FONTAINE Jean-Paul

Envoyé en préfecture le 31/03/2023

Reçu en préfecture le 31/03/2023

Publié le

ID : 059-255902637-20230323-230331_D1106AB-DE

S²LO



OBJET : DEBAT D'ORIENTATION BUDGETAIRE 2023

Conformément à l'Article L2312 du Code des Collectivités Territoriales, il est proposé au Comité Syndical de débattre sur les orientations générales du budget 2023 ci-jointes.

Fait et délibéré en séance les jours, mois et an susdits

Pour Extrait conforme,

Smapi
Syndicat des Milieux Aquatiques et de la Prévention des Inondations
19, Résidence Saint-Martin
Place du 11 Novembre
59230 Saint-Amand-les-Eaux
Tél. : 03 27 48 87 87

Le Président,
Marc DELECLUSE

Certifié exécutoire
par le Président, compte-tenu de la
réception en Sous-Préfecture le 31/03/2023
et de la publication le 31/03/2023
Saint-Amand-les-Eaux, le Président, *Marc DELECLUSE*

Marc Delecluse

Envoyé en préfecture le 31/03/2023

Reçu en préfecture le 31/03/2023

Publié le

S²LO

ID : 059-255902637-20230323-230331_D1106AB-DE



Rapport d'orientation budgétaire SMAPI

Présenté le 23 Mars 2023



Envoyé en préfecture le 31/03/2023

Reçu en préfecture le 31/03/2023

Publié le

S²LO

ID : 059-255902637-20230323-230331_D1106AB-DE

Sommaire

- Résultats du CA année 2022
- Recettes de fonctionnement
- Dépenses de fonctionnement
 - Entretien des cours d'eau
 - Entretien des milieux aquatiques
 - Entretien des ouvrages hydrauliques
 - Electricité
 - Système d'endiguement
 - Charges de personnel
 - Emprunt et état de la dette
- Dépenses d'investissement
 - ZECs de Rumegies et Lecelles
- Recettes d'investissement

Résultats CA année 2022

	DEPENSES	RECETTES
RÉALISATIONS DE L'EXERCICE		
Section de fonctionnement	1 347 362,73 €	1 250 016,10 €
Section d'investissement	1 029 803,16 €	1 408 911,33 €
	+	
REPORT DE L'EXERCICE N-1		
Report en section de fonctionnement (002)		679 943,46 €
Report en section d'investissement (001)		729 620,85 €

=

TOTAL (réalisations + reports) 2 377 165,89 € 4 068 491,74 €

Excédent de fonctionnement	+ 582 596,83 €
Excédent d'investissement	+ 1 108 729,02 €

RECETTES DE FONCTIONNEMENT

➤ Adhésion des EPCI

Adhésion des 4 EPCI

Evolution sur l'année 2022 : Augmentation de la cotisation à hauteur de 10 % par rapport à 2021

Pour 2023, augmentation de la cotisation à hauteur de 4,5% par rapport à 2022 soit une revalorisation de 51 000€ pour les 4 EPCI

	2021	2022	2023
CAPH	421 229 €	463 293 €	484 325 €
CCCO	301 483 €	331 590 €	346 643 €
CCPC	221 010 €	243 080 €	254 115 €
Douaisis Agglo	77 700 €	85 459 €	89 339 €
TOTAL	1 021 422 €	1 123 422 €	1 174 422 €

Evolution de la cotisation des 4 EPCI (€)

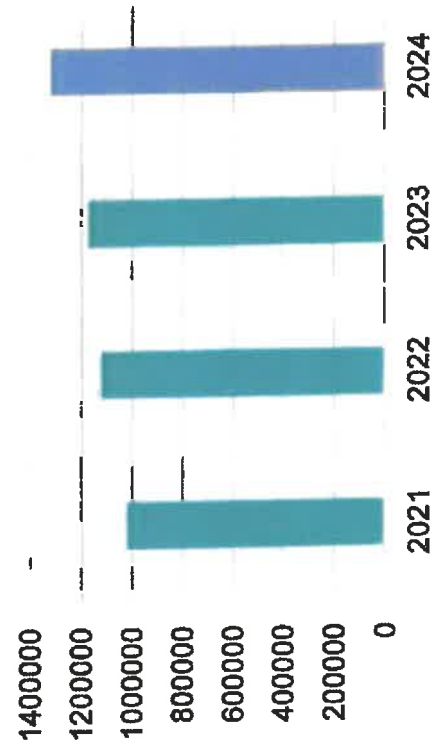

DEPENSES DE FONCTIONNEMENT

- **Charges à caractère général:**
 - **Entretien des cours d'eau**
 - **Entretien des milieux aquatiques**
 - **Entretien des ouvrages hydrauliques**
 - **Electricité**
 - **Système d'endiguement**
- **Charges de personnel**
- **Emprunt et état de la dette**

Entretien des cours d'eau

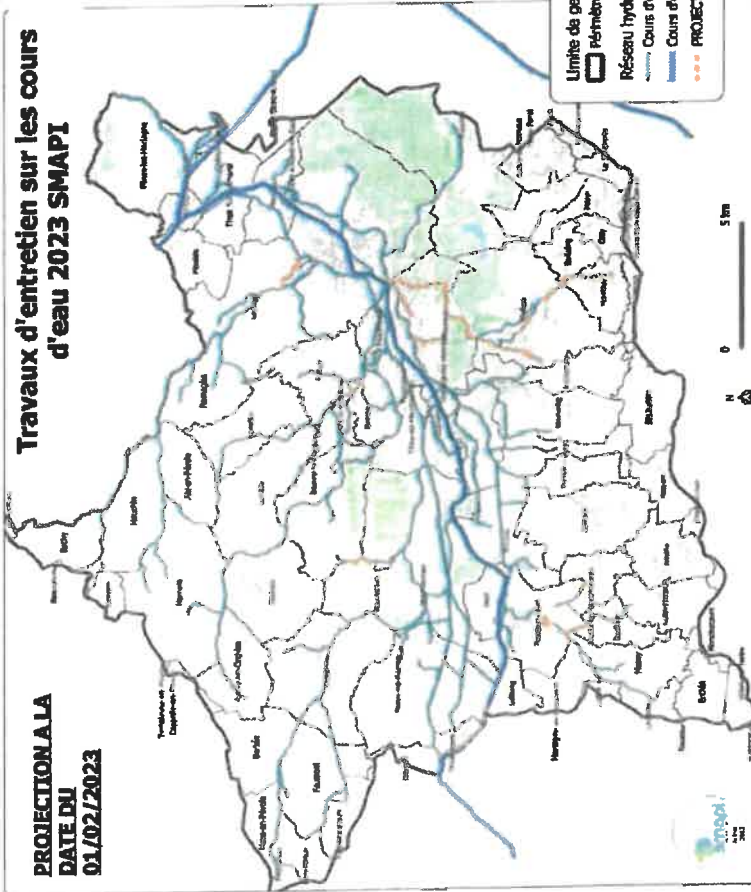

Montant des travaux d'entretien
2021 : 250 875,76 € TTC
2022 : 303 742,32 € TTC

Projection des travaux d'entretien 2023 : 420 000 € TTC

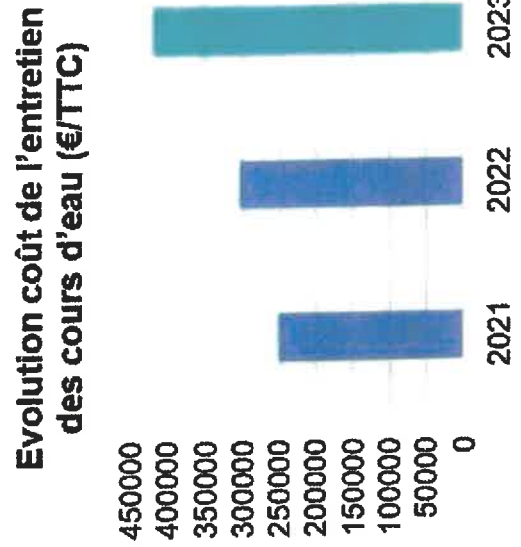

Entretien courant : entretien de la végétation de la ripisylve, retrait des embâcles, faucardage

Renouvellement du marché d'entretien - découpage en 5 lots : groupement Hydram SAS, SA Hennegraeve, Impact'EN SARL



Entretien des milieux aquatiques

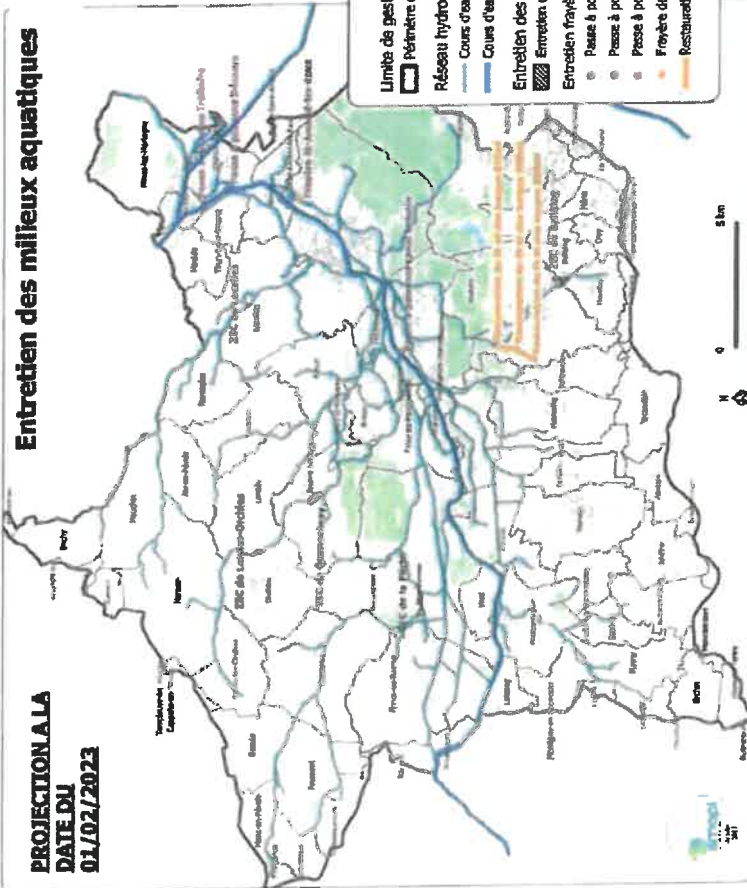

Montant des travaux d'entretien
2021 : 5 000 € TTC
2022 : 62 221,48 € TTC

Projection des travaux d'entretien 2023 :
190 000 € TTC

Evolution coût de l'entretien des milieux aquatiques (€/TTC)

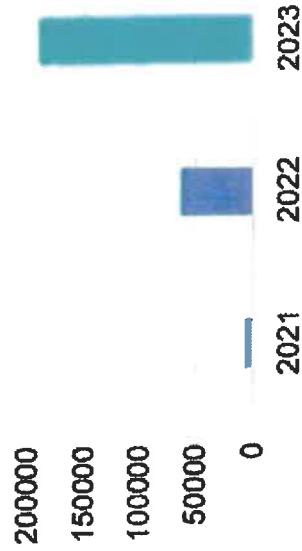

Restauration Fontaine d'Hertain : Restauration du lit et des berges : mise en place de banquettes d'hélophytes dans le lit du cours d'eau afin d'améliorer l'habitabilité du cours d'eau + plantations de quelques bouquets sur les berges de façon alterné rive droite / rive gauche

Entretien et travaux sur les ouvrages hydrauliques

Surveillance, maintenance et travaux sur les ouvrages hydrauliques

PROJECTION A LA DATE DU
01/02/2023

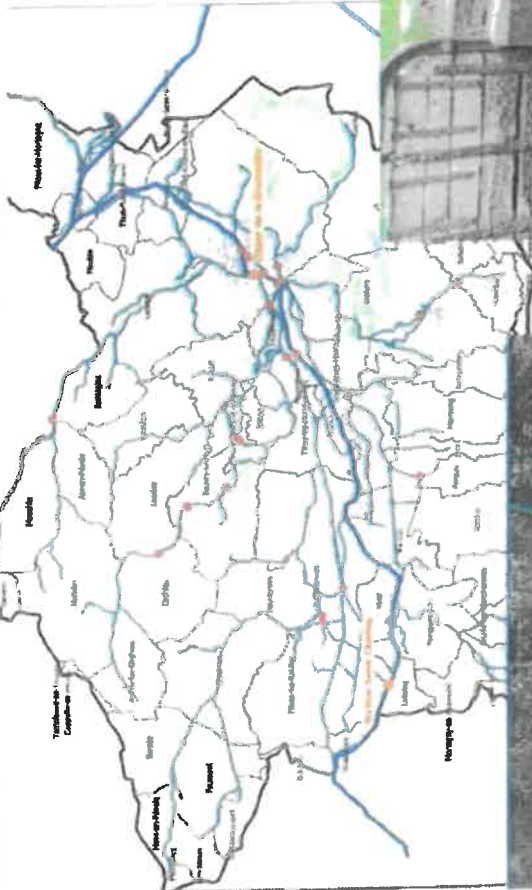

Montant des travaux sur les ouvrages
2021 : 141 581 € TTC maintenance
20 617 € TTC travaux sur ouvrages
2022 : 151 142 € TTC maintenance
143 000 € TTC travaux sur ouvrages

Projection 2023 :

Maintenance :

159 711,20 € TTC

Nouvelles sondes :

15 000€ TTC

Travaux :

68 500€ TTC

- Remplacement de 2 vannes de sectionnement et 2 tuyaux en inox de la station St-Charles, Flines-les-Râches
- Ventelles et étanchéité station de la Grenouille, St-Amand-les-Eaux

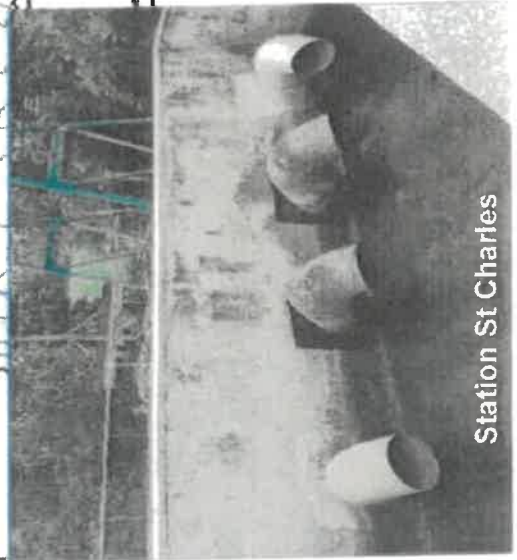

Envoyé en préfecture le 31/03/2023

Reçu en préfecture le 31/03/2023

Publié le

ID : 059-255902637-20230323-230331_D1106AB-DE

S'LO

Electricité HTA et BT >36 KVA

Au titre de l'année 2023, une consultation des fournisseurs d'énergie a été réalisée pour les ouvrages hydrauliques :

- EKWATEUR : réponse ne correspondant pas aux besoins
- TOTAL Energies : 830 € MWh
- ENERGEM : 580 € MWh
- EDF : pas de réponse
- DIRECT ENERGIE : pas de réponse
- LUCIE ENERGIE : pas de réponse

Evolution du prix du MWh en €

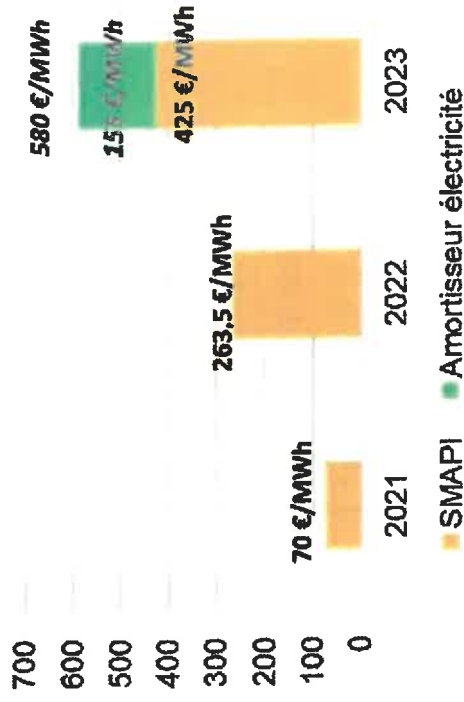

***Amortisseur électricité : réduction de 160€ pour une consommation de 600 MWh soit un coût final pour le SMAP de 425€/MWh**

Electricité HTA et BT >36 KVA

Consommation des stations de pompage

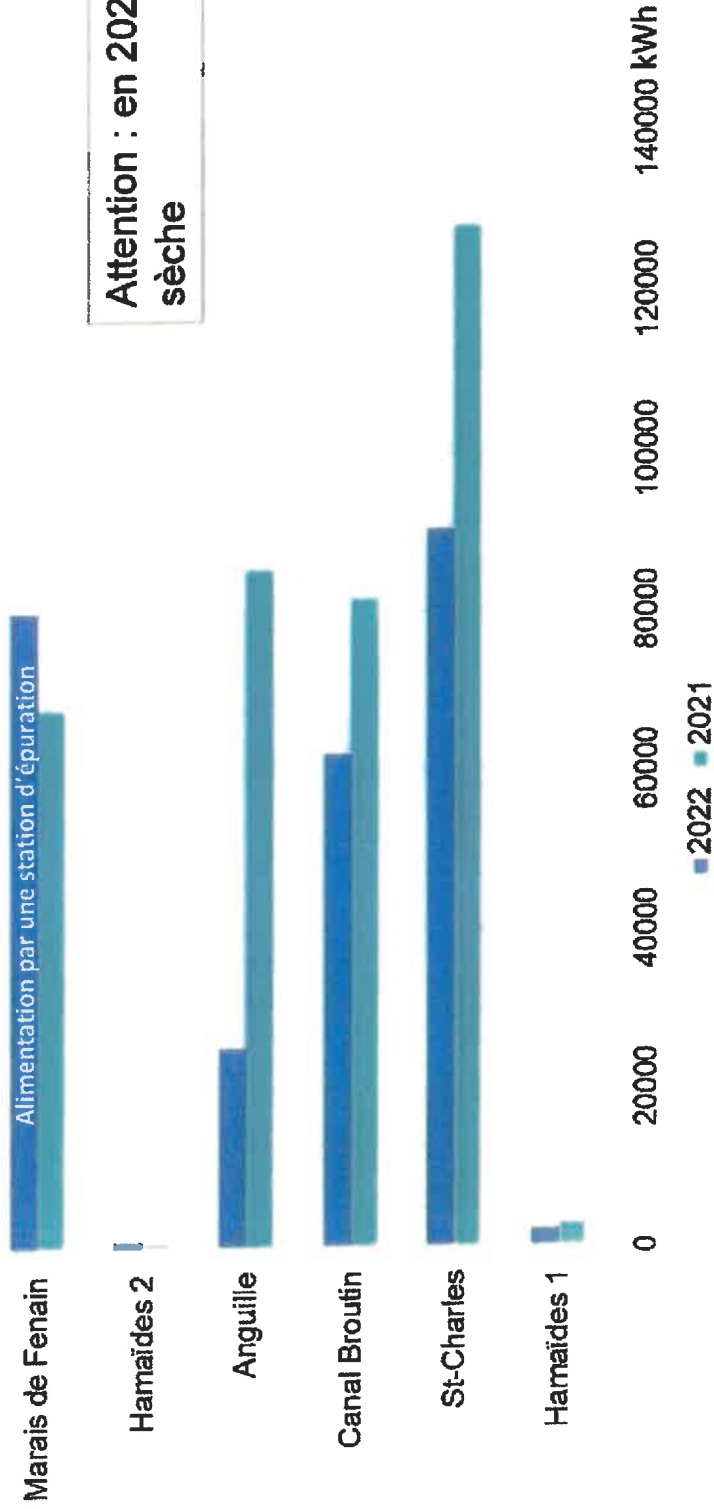

Système d'endiguement

Obligation réglementaire pour toutes les structures disposant d'un système d'endiguement (actuellement 8 ZECs de classe C)

Chaque ZEC doit faire l'objet d'un dossier de reconnaissance d'antériorité simplifié nécessitant des études :

- Topographiques,
- Géotechniques,
- Hydrauliques

Pour la constitution du dossier d'études de dangers (pour les ZECs dont le volume de stockage $\geq 50\ 000\text{m}^3$)

- ZEC de Quennebray
- ZEC de la Pliche
- ZEC de Bellaing

Projections financières:

- **Etudes topo :**
17 376€ TTC
- **Etudes géotechniques :**
36 000 € TTC
- **Etudes de dangers :**
30 000€ TTC

Envoyé en préfecture le 31/03/2023

Reçu en préfecture le 31/03/2023

Publié le

ID : 059-255902637-20230323-230331_D1106AB-DE

S²LO

Plan de gestion des cours d'eau

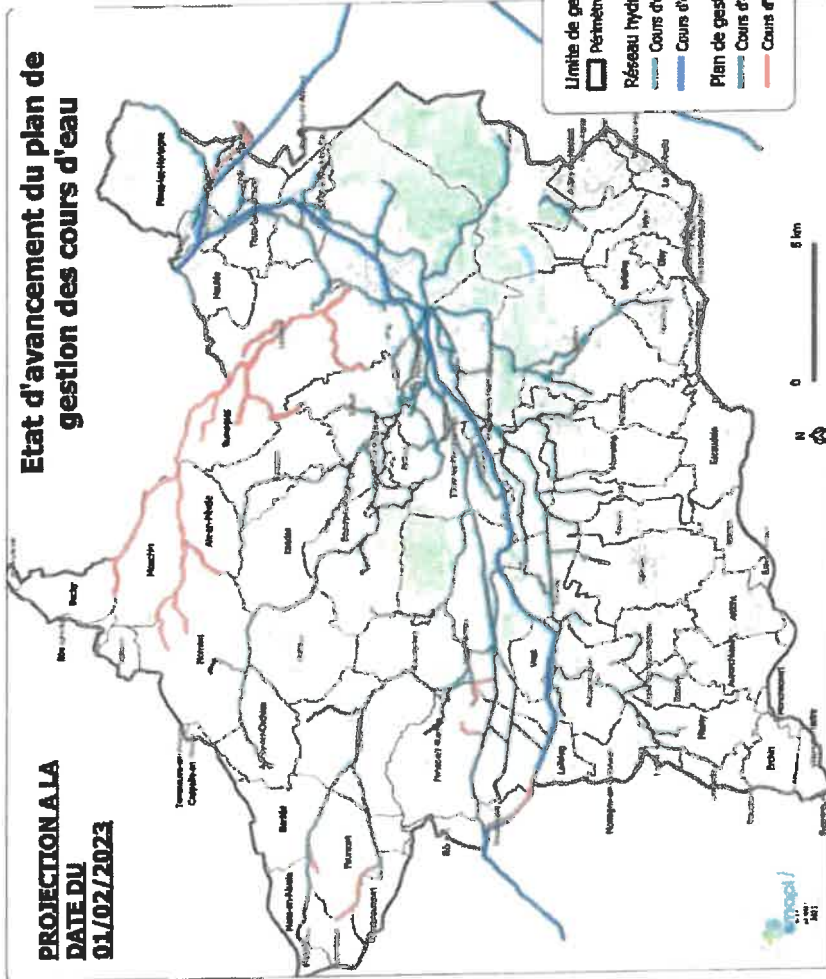

En bleu : linéaire parcouru entre 2020 et 2022

En rouge : linéaire à parcourir sur 2023:

- Elnon et ses affluents (aspect réglementaire pour l'Elnon)
- Cours d'eau à rajouter selon le vote de la cartographie des cours d'eau



Homogénéité des données d'inventaire et d'action sur l'ensemble des cours d'eau de compétence SMAPI

Charges de personnel (012)

Evolution sur l'année 2022 :

- Titularisation d'1 agent stagiaire de catégorie B (technicien territorial)
- Non remplacement d'1 agent contractuel de catégorie B

A la date du **31/12/2022**, le SMAPI est composé d'une équipe de **5 agents** titulaires de la Fonction Publique Territoriale:

- 1 catégorie A attaché,
- 1 catégorie A ingénieur principal,
- 1 catégorie B technicien principal 1^{ère} classe,
- 1 catégorie B technicien,
- 1 catégorie C adjoint administratif 1^{ère} classe,

5 agents bénéficient de l'IFSE et du CIA, aucun avantage en nature

Durée effective dans la collectivité : 1607 heures/agent

Total dépenses en frais de personnel €

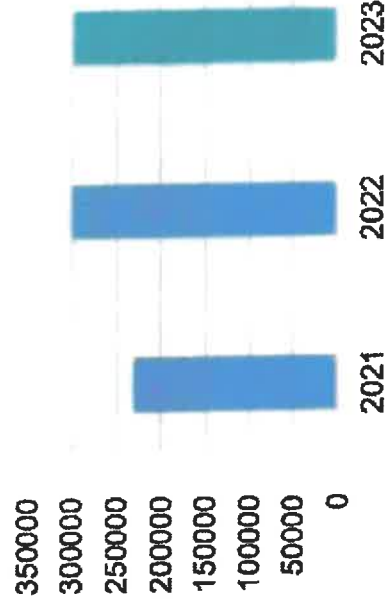

Emprunt

En 2022 contractualisation auprès du Crédit Agricole d'un prêt à hauteur de 650 000€ sur 20 ans à taux fixe à 1,74 %

En 2023, lancement d'une consultation auprès de 3 organismes bancaires pour un prêt de 500 000€ pour les ZECs de l'Elnon :

- Caisse d'Epargne : 2 réponses :
 - Prêt à taux fixe de 4,40% sur une durée de 15 ans ;
 - Prêt à taux variable indexé sur le livret A (3% + 0,60%) sur une durée de 20 ans
- Crédit Agricole : Prêt à taux fixe de 4,61% sur une durée de 20 ans → prêt accordé sous réserve d'obtenir une garantie des EPCI ;
- Banque Européenne d'Investissement : Taux bonifié à 4% au lieu de 4,61% sur une durée de 20 ans (partenariat avec le crédit agricole) → prêt accordé sous réserve d'obtenir une garantie des EPCI ;
- Banque des territoires → pas de réponse

Sans
condition
de garantie
des EPCI

CAF (Capacité d'Autofinancement) : critère d'analyse des banques pour l'octroi des prêts

2021 : + 20 041,20 €

2022 : - 97 346,63 €

→ Augmentation de la cotisation des EPCI (recette GEMAPI)

15

Etat de la dette

Organisme prêteur	Capital à l'origine – Taux initial	Dette au 1 ^{er} janvier 2023	Annuité à payer sur l'exercice	Dont Capitaux	Dont intérêt	Durée restant à rembourser
Crédit Agricole (ZECs Elhon) 20 ans	650 000	636 349,25	38 552,24	27 539,80	11 012,44	20 ans
Caisse d'Epargne (ZEC Lecelles) 15 ans	516 000	389 893,40	38 848,04	32 765,70	6 082,34	10 ans
Caisse d'Epargne (ZEC Landas-Orchies) 15 ans	426 610	400 107,37	30 768,73	26 767,66	4 001,07	13 ans
TOTAL GENERAL	2 601 799,44	1 426 350,02	108 169,01	87 073,16	21 095,85	
Prêt Relais						
Caisse d'Epargne	1 016 000,00	106 544,76	310,75		310,75	Remboursement en avril 2023



DEPENSES D'INVESTISSEMENT

➤ Travaux d'aménagement des ZECs de Rumegies et Lecelles:

ZECs de l'Elnon

Bilan de l'année 2022 :

- **Dépôt des dossiers réglementaires auprès des services de l'Etat**
- **Enquête publique entre le 18 septembre et le 19 octobre 2022 → avis favorable du commissaire enquêteur**
- **CODERST : 13 décembre 2022 → Arrêté Préfectoral du 1/03/2023**
- **Procédure de marché public pour l'attribution du marché de travaux des ZECs : attribution à la société **SAS Renard, Escaudain****
- **Recherche de financements (Agence de l'Eau, Région, FEDER, fonds Vert)**

Il est envisagé dans un premier temps de réaliser les ZECs de Lecelles et Rumegies en 2023 pour un montant de 1 631 754,12€ TTC.

Le projet de ZEC de Mouchin comporte des contraintes techniques qui grèvent sérieusement le coût de l'opération puisque celle-ci frôle le million d'euros pour un volume de stockage de 10.700 m³.

Il est envisagé la réalisation d'une nouvelle étude en 2024 afin de proposer une alternative moins onéreuse et plus environnementale.

ZECs de Rumegies et de Lecelles

• Travaux sur les ZECs de Rumegies et de Lecelles à partir de août 2023

- ZEC de Rumegies : 586 338,66 € TTC
 - ZEC de Lecelles : 1 045 416,12 € TTC
- 1 631 754,12 € TTC

Planning des travaux (sous réserve des conditions météo et des inventaires faune flore d'avant travaux) :

Juill. Aout. 2023	Oct. 2023	Nov. 2023	Dec. 2023	Jan. 2024	Fev. 2024
Phase préparation : 2 mois 01/07/23 au 31/08/23	Phase de travaux : 4 – 5 mois 01/10/23 au 31/02/24				

ZEC de Mouchin : nouvelle étude en 2024 pour une réalisation pas avant 2025

RECETTES D'INVESTISSEMENT

- **Subventions**
- **Projection financière en section d'investissement**

Subventions – ZECs Elnon

Subventions pour les ZECs de l'Elnon (à la date du 01/02/23) :

Subvention agence de l'eau (étude et travaux) : 279 852 € (accordé)

Subvention région : 274 000 € (Dépôt) NON INSCRIT AU BP 2023

Subvention FEDER : 274 000 € (Dépôt) NON INSCRIT AU BP 2023

Subvention Fonds Vert : 135 979 € (Dépôt et REJET du dossier au motif de non application de la taxe GEMAPI par l'un des EPCI)

Plan de financement prévisionnel pour les ZECs de Rumegies et de Lecelles (avec intégration de subventions) :

Financier	Montant de subvention HT	%
Auto-financement SMAPI	635 095,65 €	47%
Agence de l'eau	176 700,00 €	13%
Feder programme régional	274 000,00 €	20%
Région	274 000,00 €	20%
Fonds Vert	0	0%
TOTAL	1 359 795,65 €	100%

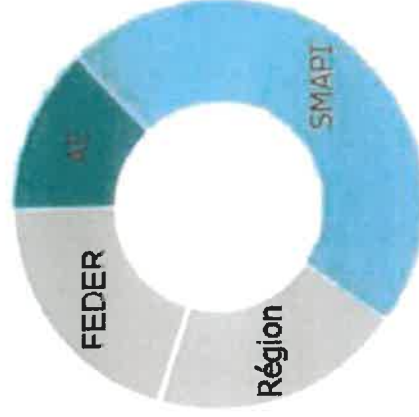

Projection financière en investissement

Projection financière de la section d'investissement (hors subvention) :

Section investissement	Dépenses	Section investissement	Recettes
ZECs de Rumegies et de Lecelles	1 631 754,12 €	Résultat de clôture de l'exercice 2022	1 108 729,02 €
Remboursement des emprunts	193 885,00 €	Restes à réaliser	279 852,00 €
Etude Plan de gestion	54 000,00 €	Amortissements (provisaires)	126 080,55 €
Reste à réaliser	150 000,00 €	FCTVA (2021)	60 996,00 €
Indemnité d'éviction de terrain	24 000,00 €	Emprunt 2023	500 000,00 €
Compensation boisement Landas-Orchies	10 000,00 €	Excédent de fonctionnement capitalisé 1068	117 212,24 €
Remboursement trop perçu AE + création du site internet	129 230,69 €	TOTAL	2 192 869,81 €
TOTAL	2 192 869,81 €		

Envoyé en préfecture le 31/03/2023

Reçu en préfecture le 31/03/2023

Publié le

ID : 059-255902637-20230323-230331_D1106AB-DE

